

AGENDA MUNICIPAL



AYUNTAMIENTO
EL BOALO·CERCEDA·MATAELPINO

OCTUBRE
2023

El Boalo | Cerceda | Mataelpino



OTOÑO VISOGODO

www.elboalo-cerceda-mataelpino.org

12 de octubre

Fiesta Nacional de Nuestra Señora del Pilar, Patrona de la Guardia Civil

El pasado 12 de octubre fue para mí un honor asistir, en mi nombre y en el del resto de miembros del gobierno del Ayuntamiento de El Boalo, Cerceda y Mataelpino, a los solemnes actos que tuvieron lugar por la festividad de Nuestra Señora del Pilar, patrona del cuerpo de la Guardia Civil.

Considero que hoy más que nunca, debemos honrar con orgullo nuestras tradiciones y, muy especialmente, nuestras instituciones, tal y como hacen los miembros de la Guardia Civil, sin excepción, con esfuerzo y sacrificio, con lealtad y compromiso absoluto.

Cuando sociedades como la nuestra atraviesan períodos convulsos, no son precisos los discursos, ni los programas políticos, ni siquiera nuevas leyes. Lo que se necesitan son instituciones fuertes que resistan las embestidas de los acontecimientos y los avatares políticos.

Hace sólo unos días, la Princesa Leonor, heredera de la Corona de España y futuro mando Supremo de las Fuerzas Armadas, se encomendó a la Virgen del Pilar, rogándole protección en esta etapa de formación castrense recién iniciada.

Posteriormente, juró la bandera nacional en la Academia General Militar de Zaragoza, simbolizando con un beso el compromiso que de ahora en adelante adquiere en la acérrima defensa de España. Por último, el 31 de octubre jurará sobre la Constitución, como antes lo hizo su padre, el Rey Felipe VI.

Son ciertamente todos ellos actos fundamentales en nuestro ordenamiento



Sergio Sánchez Yunquera,
Alcalde de El Boalo, Cerceda y Mataelpino.

y sistema constitucional, que justo acontecen en momentos de incertidumbre política y social.

Desde el Cuartel de la Guardia Civil de Cerceda, pude expresar mi más profundo agradecimiento y el del gobierno al que represento, a las Fuerzas y Cuerpos de Seguridad, Policía Local, Protección Civil, y a la Guardia Civil, en particular, por la encomiable labor que desempeñan en la defensa y máxima salvaguarda de nuestras instituciones, de nuestras leyes y de las libertades de todos los españoles.

La ejemplaridad de sus actuaciones va mucho más allá de proporcionar auxilio, protección y seguridad al ciudadano. Son, además, garantes de tradiciones fundamentales para la sociedad. Son guardianes y transmisores de valores capitales, universales, tan necesarios en nuestras sociedades modernas.

Luzcamos con orgullo la bandera de España. Veneremos nuestras instituciones constitucionales. Respetemos nuestras sagradas tradiciones.

**¡Viva la Virgen del Pilar! ¡Viva la Guardia Civil!
¡Viva el Rey y viva España!**



La Comunidad de Madrid inicia el 16 de octubre la vacunación conjunta frente a la gripe y el COVID-19

El próximo 16 de octubre comienza la campaña anual de vacunación frente a gripe y Covid-19, que este año se aplica hasta el 31 de enero. Prioridad para residencias, mayores de 65 años, personal sanitario y sociosanitario.

La vacunación se realizará, como viene siendo habitual, en consultorios locales, centros sanitarios, centros de vacunación y otros puntos de interés, como residencias de ancianos.

La inmunización frente al virus respiratorio sincitial (VRS) comenzará el 2 de octubre, para reducir el impacto de la bronquiolitis en los bebés menores de 6 meses.

Más información: www.comunidad.madrid/noticias/2023/09/21/comunidad-madrid-inicia-16-octubre-vacunacion-conjunta-frente-gripe-covid-19



¡Vuelve la participación ciudadana a El Boalo, Cerceda y Mataelpino!

En este mes de Octubre se retoman los Consejos de Participación Ciudadana:

- **16 DE OCTUBRE 19:00h** Consejo de Deportes en el edificio administrativo de Cerceda.
- **18 DE OCTUBRE 19:00h** Consejo de Cultura en la Casa de la Cultura de El Boalo.
- **23 DE OCTUBRE 19:00h** Consejo de Desarrollo Local, Empleo y Turismo en el edificio administrativo de Mataelpino.
- **25 DE OCTUBRE 19:00h** Consejo de Urbanismo y Medio Ambiente en el Salón de Plenos de El Boalo.
- **30 DE OCTUBRE 19:00h** Consejo de Urbanizaciones en el edificio administrativo de Mataelpino.
- **6 DE NOVIEMBRE 19:00h** Consejo de Sanidad y Servicios Sociales en el Salón de Plenos de El Boalo.
- **8 DE NOVIEMBRE 19:30h** Consejo de Entorno Rural y Medio Ambiente (Agroecología) en el Salón de Plenos de El Boalo.
- **29 DE NOVIEMBRE 19:00h** Consejo del Pueblo en el Salón de Plenos de El Boalo.



ANA JARAS

DEL 27 DE OCTUBRE AL 19 DE NOVIEMBRE 2023

HORARIO: MAÑANAS DE 10 A 14 HORAS
TARDES DE 17 A 19 HORAS

Tras sus exitosas exposiciones realizadas en Japón, Galería de arte Hare en Tokio, Casa de Vacas en El Retiro, y Galerie Le Saint Michel (Francia), ha querido exponer en una de las mejores salas de exposición de la Sierra de Guadarrama, la de Mataelpino.

Ana Jaras considera que "todo es un desafío, por la logística que se utiliza, las condiciones meteorológicas, la rapidez con la que cambia la

luz... es la manera más espontánea de expresarse. No pinto dramas ni cosas inquietantes, sino calma y sosiego, algo amable de mirar.", es capaz de transportar el aire, el sentimiento de libertad, el olor a tierra mojada y el resonar del agua con sus pinceles.

Ana Jaras presentará 45 obras, mayoritariamente óleos y acuarelas. La temática se basa en paisajes y marinas, de tipo realista.

La inauguración será el viernes día 27 a las 18,00 horas, donde degustaremos copa de vino y bombones.



Octubre, el mes de la prevención en cáncer de mama

El 19 de octubre se celebra el Día Mundial Contra el Cáncer de Mama, para concienciar y recordar el compromiso de la sociedad en la lucha contra esta patología que afecta a 1 de cada 8 mujeres.



Esta enfermedad tiene un significado especial en nuestro municipio, ya que Ma-taelpino tiene como patrona a Santa Águeda, protectora de las mujeres con cáncer de mamá.

Con el objetivo de prevenir este tumor hay pequeñas acciones que podemos implementar en el día a día. Desde la Concejalía de Sanidad facilitamos algunas recomendaciones de la Asociación Española Contra el Cáncer:

PREVENCIÓN PRIMARIA

Realiza ejercicio físico

Las investigaciones que demuestran que la realización de actividad física, tanto en

la premenopausia como en la posmenopausia, es un factor que disminuye el riesgo el riesgo de padecer cáncer de mama.

No bebas alcohol

Varios estudios demuestran que el riesgo de cáncer de mama aumenta en función de la cantidad de alcohol que consume una mujer.

Come sano

Una alimentación variada y equilibrada, basada principalmente en verduras, frutas, legumbres y cereales, entre otras cosas, ayudará a disminuir el riesgo de padecer este y otros cánceres.

Vigila tu peso

Las personas con sobrepeso u obesidad tienen mayor riesgo de ser diagnosticadas de cáncer de mama en comparación con las personas con un peso adecuado.

Busca consejo genético

Si han existido varios casos de cáncer en tu familia, sobre todo familiares de primer grado o diagnósticos en edades muy tempranas, vale la pena que se valore la posibilidad de asistir a una unidad de consejo genético

Ojo a la terapia hormonal sustitutiva

La terapia hormonal se utiliza desde hace años para aliviar los síntomas y molestias producidos por la menopausia y ayudar a prevenir la osteoporosis. Puede ser solo de estrógeno o combinada (estrógeno + progesterona). La combinada, principalmente, incrementa el riesgo de cáncer de mama a partir del segundo año de tratamiento.

Prolonga la lactancia materna

La lactancia materna disminuye el riesgo de cáncer de mama, especialmente en mujeres que dan el pecho más allá del año.

PREVENCIÓN SECUNDARIA

Realiza la mamografía de detección precoz (50-69 años)

Acude a las citaciones del programa de cribado de la Comunidad de Madrid (DEPRECAM) El diagnóstico e intervención temprana en el cáncer de mama mejora el pronóstico de la enfermedad.

Autoexploración

Explora tus mamas y axilas con frecuencia, la mayoría de los tumores de mama son diagnosticados tras la auto-palpación, y si notas algún cambio o "bulto" no dudes en consultar a tu médico de atención primaria.

FOTOGRAFÍA AUTOEXPLORACIÓN

El próximo el 19 de octubre, en el Hospital Universitario La Paz, nuestro hospital de referencia, se va a celebrar la "Jornada de Cuidado Integral Oncológico" en el Salón de Actos Ortiz-Vázquez, con participación de distintos especialistas implicados en el cuidado del paciente oncológico, con carácter multidisciplinar y humanizador, de actualización en el estado del arte del tratamiento global del cáncer y de las secuelas del mismo. Con charlas magistrales y mesas redondas con participación de médicos, enfermeras y pacientes. Es un evento gratuito y de inscripción abierta a toda la población.

Desde la Concejalía de Sanidad del Ayuntamiento de El Boalo, Cerceda y Mataelpino trabajamos para concienciar y luchar contra esta enfermedad que es el tumor más prevalente en mujeres.



Bulto



Piel arrugada



Cambios en la piel: color o textura



Se ven cambios en el pezón, tirantez en el pezón



Líquido claro o sangriento que se escapa del pezón

Asociación Española Contra el Cáncer

900 100 036

Atención gratuita las 24 horas el día y los 7 días de la semana

www.contraelcancer.es



asociación
española
contra el cáncer

Tu nuevo restaurante en Cerceda.

Magma Smokehouse: unión de mundos y sabores

MAGMA
SMOKEHOUSE



En Magma Smokehouse disfrutarás del sueño hecho realidad de dos amigos apasionados de la cocina con orígenes muy diferentes. Mauricio proviene de las vibrantes calles de Miami, mientras que Ludo nació en el paraíso gastronómico de Lyon. ¿Su punto de encuentro? El encantador pueblo de Cerceda, en la Sierra de Guadarrama, donde la fusión de culturas y gastronomía encuentran su hogar.

Dulce, agrio, salado, amargo están presentes en cada uno de los platos de la oferta gastronómica de Magma. Cada bocado evoca un lugar, un recuerdo de entrañables encuentros para halagar a las familias, nuestros primeros críticos. Estas combinaciones, han dado origen a una aventura extraordinaria, ofreciendo

sabores tan raros como tentadores que sólo puedes encontrar en nuestro rincón de Cerceda. Una verdadera joya escondida en la sierra de Madrid

En Magma Smokehouse encontrarás un profundo aprecio por las tradiciones culinarias del sur de Estados Unidos. Carnes cocinadas a fuego lento, disfrutando del abrazo de nuestro fantástico horno de leña durante horas. ¿El resultado? Una sinfonía de sabores ahumados que bailan en tu paladar. Estas deliciosas carnes se acompañan de una serie de exclusivas salsas caseras, cada una elaborada a la perfección. Además, nuestras singulares hamburguesas completan la propuesta gastronómica.



Compromiso Local y Calidad

En Magma Smokehouse, nuestra incesante búsqueda de la excelencia se resume en el compromiso inquebrantable de seleccionar ingredientes de la más alta calidad e invertir largas horas probando las mejores combinaciones. Los exquisitos sabores que adornan tu plato, se convierten en nuestro testimonio por mantener una oferta apoyando a los productores locales y una carta que cumpla con las expectativas de nuestros visitantes. Además, hacemos un esfuerzo constante para garantizar el equilibrio perfecto, tanto para tu paladar como para tu presupuesto.

Recuerdos creados en Magma Smokehouse

Magma Smokehouse trasciende el ámbito de la mera comida o cena. Nuestro atento servicio y cordial personal están totalmente comprometidos a crear momentos que se conviertan en recuerdos preciados durante tu estancia. Ya sea que busques una reunión improvisada con amigos, una encantadora parada en tu aventura del fin de semana, una memorable celebración de cumpleaños o una reunión familiar; nuestro acogedor restaurante, con sus diversos ambien-



tes y su amplia terraza, serán el escenario ideal para cualquier ocasión. Si aún no lo has hecho, te invitamos a descubrir la magia única que hace de Magma Smokehouse un destino donde cada visita se transforma en una experiencia que desearás repetir.

¿Hacia dónde vamos?

Este es solo el comienzo de nuestra emocionante aventura. Quédate pendiente para conocer una variedad de ofertas interesantes que incluyen noches temáticas como Ladies Night, celebraciones especiales en Halloween, Acción de Gracias. Despide el año por todo lo alto con un tentador menú navideño y nuestra fiesta de Nochevieja. Y recuerda, hay mucho más por venir; el viaje apenas comienza.

En Magma Smokehouse te invitamos a saborear los momentos y embarcarte en esta extraordinaria aventura gastronómica con nosotros. Tu viaje culinario te espera.

MAGMA

S M O K E H O U S E

Calle San Juan 2, Cerceda (Madrid)

Reservas: +34 670 23 00 30

Web: www.magmasmokehouse.com

  @magmasmokehouse



AGENDA JUVENTUD



650167090



juventud@bocema.org

VIERNES 6 DE OCTUBRE

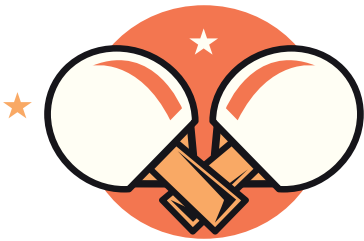

EL BOALO
Torneo
de **Ping-
Pong**
18:30

VIERNES 6 DE OCTUBRE



CERCEDA
Concurso de
Just Dance
18:30

VIERNES 6 DE OCTUBRE



MATAELPINO
Mini festival de
Cortometrajes.
18:00

SÁBADO 7 DE OCTUBRE



EL BOALO
taller
manualidades
18:00

SÁBADO 7 DE OCTUBRE



MATAELPINO
Visionado y
debate en torno al
programa de: **GEN
PLAYZ**, tolerancia
a la frustración,
¿porque nos
aburrimos?
18:00

DOMINGO 8 DE OCTUBRE



EL BOALO
cinforum
17:30

DOMINGO 8 DE OCTUBRE



CERCEDA
Hablemos
18:00



EL BOALO
**pintacaras
halloween**
18:00

VIERNES 13 DE OCTUBRE



EL BOALO
**juegos de
mesa**
18:30

VIERNES 13 DE OCTUBRE

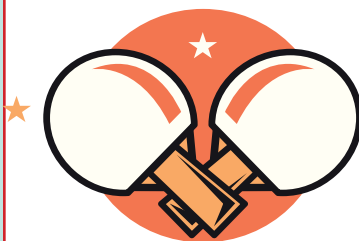

CERCEDA
**Torneo de
ping pong**
18:30

VIERNES 13 DE OCTUBRE



MATAELPINO
**Iniciación al
salckline.II**
18:00

SÁBADO 14 DE OCTUBRE

EL BOALO
concurso de disfraces
18:00



SÁBADO 14 DE OCTUBRE

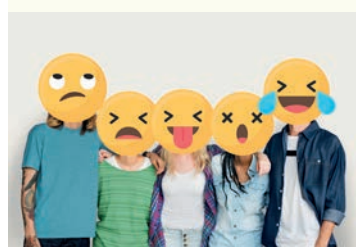

CERCEDA
**jugamos a
gestos por
equipos**
18:30

SÁBADO 14 DE OCTUBRE

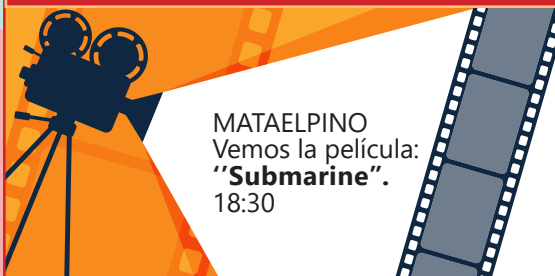

MATAELPINO
Vemos la película:
"Submarine".
18:30

DOMINGO 15 DE OCTUBRE



EL BOALO
karaoke
18:30

VIERNES 20 DE OCTUBRE



EL BOALO
**pintacaras
halloween**
18:00

VIERNES 20 DE OCTUBRE

CERCEDA
Tarde de pelis de miedo
18:30

AGENDA TURISMO

OTOÑO VISIGODO, VIERNES 20, SÁBADO 21 Y DOMINGO 22 DE OCTUBRE

La semana del 16 al 22 dentro del evento "Otoño visigodo" se desarrollará un conjunto de actividades para recordar nuestro pasado, en la que participarán colegios, vecinos y visitantes.

La programación incluirá visitas guiadas al yacimiento El Rebollar, conferencias sobre los nuevos hallazgos y el mundo visigodo, recreaciones históricas, talleres infantiles y para adultos, mercado artesano y un concierto.

¡Os esperamos!

CERRO
EL REBOLLAR
YACIMIENTO ARQUEOLÓGICO
EL BOALO, MADRID

Toda la programación en la página XXXX.

RUTA GASTROBOTÁNICA "DE LA A A LA Z", SÁBADO 28 DE OCTUBRE

Taller teórico-práctico
gastrobotánica
de la A a la Z
Expresión de la íntima relación que tenemos con la Naturaleza
Ecosistemas
Identificación botánica
Manera diferentes de utilización. Etnobotánica
DZNATURALEZA
MAD RURAL
TURISMO
EL BOALO CONCEJO DE EL BOALO

Conocer, reconocer y saborear las "malas hierbas" nos hace ponerlas en valor de nuevo.

Cada una de las plantas que encontramos cuando salimos al campo presenta unas características determinadas y han sido utilizadas por nuestras abuelas. Son las plantas medicinales, las comestibles, incluso las venenosas o mortales...

Ven con nosotros y aprenderás a conocerlas, abrazarás esos conocimientos atávicos y disfrutarás de tus paseos de una manera más completa.

Salida: Cerceda. De 10:00 a 13:00 horas

Edad recomendada: a partir de 12 años, (menores siempre acompañados)

Precio: 6€ por persona, 5€ para familias de tres o más componentes y jubilados.

Plazas limitadas. Inscripciones: turismo@bocema.org

VISITA A LA CASA FAMILIAR DE CARMEN MARTÍN GAITE, SÁBADO 28 DE OCTUBRE Y DOMINGO 29 DE OCTUBRE

La casa familiar de Carmen Martín Gaité en El Boalo se abre a las visitas de la mano de su Fundación y del Ayuntamiento del municipio.

Esta casa de la familia de la escritora conserva su biblioteca personal y es la sede de la "Fundación Centro de Estudios de los Años 50".

Acompañados de una persona cercana a la familia, visitaremos los rincones favoritos de la residencia de nuestra escritora, un paradigma de 'mujer de letras'.

Horario: 12:00h. Duración aproximada: 2h.

Lugar: El Boalo

Precio: 10€ por persona / Menores de 8 años gratis.

Inscripciones: turismo@bocema.org



Solicitud de autorización de quema en casco urbano

Con el objetivo de prevenir incendios forestales y de que los vecinos puedan llevar a cabo, de forma segura e informando, la quema de márgenes de cultivo, restos agrícolas o forestales, os informamos de los requisitos establecidos en el Decreto 58/2009, de 4 de Junio, del Consejo de Gobierno, por el que se aprueba el Plan de Protección Civil de Emergencia por Incendios Forestales en la Comunidad de Madrid (INFOMA), que mínimo deberán ser:

- En el caso de que la quema se realice en casco urbano, habrá que pedir autorización en registro.
- El día de la quema, en caso de que se realice fuera del casco urbano, se llamará al teléfono gratuito 900 720 300 de los bomberos para avisar que la quema es controlada. (Verificarán que el Ayuntamiento ha mandado el formulario presentado). Igualmente se llamará a dicho teléfono si el uso del fuego se va a realizar en suelo urbano que dista al menos de 50 metros de terrenos forestales.
- Acceso telefónico in situ y operativo del teléfono de emergencias 112 en caso de incendio.
- Seleccionar zonas despejadas para evitar la propagación del fuego y la sofocación de la vegetación persistente.
- No realizar grandes acumulaciones de restos vegetales para quemar.
- Queda prohibida la quema de aquellos restos que no sean vegetales.
- Contar para todas las quemas y demás usos referidos con personal o material suficiente para su debido control.
- No iniciar hoguera antes de salir el sol, debiendo tenerla totalmente extinguida en el momento de su puesta o al finalizar la jornada de trabajo, si esta finaliza antes de la puesta de sol.
- No iniciar hoguera en los días de viento y, si una vez iniciado el fuego se empezara a levantar viento, apagarlo inmediatamente.
- No abandonar la vigilancia de las zonas quemadas hasta que las hogueras estén totalmente apagadas y transcurridas dos horas después de verse rescoldos o brasas.
- Atender siempre las indicaciones del personal del Cuerpo Profesional de Bomberos y del Cuerpo de Agentes Forestales.

El incumplimiento de dichas medidas dará lugar a la denuncia de las infracciones y remisión de las actuaciones de la Consejería competente que llevará a cabo la tramitación pertinente e impondrá la sanción a que hubiere lugar en su caso.



¡Viva el Cristo de la Esperanza!

¡Viva Cerceda!

Cerceda puso el cierre a las fiestas de verano, que dieron comienzo con la XLVI Carrera Popular Villa de Cerceda y en la que participaron más de 500 corredores, con el pregón inaugural a cargo de AEBOCEMA. Atracciones infantiles y juveniles, conciertos en la Plaza Mayor, encierros taurinos por las calles del municipio y novilladas con picadores, bueyada infantil, pasacalles de la Charanga Los Dikis y la fiesta en la carpa joven en el recinto ferial, han sido los protagonistas de estas fiestas.

El 14 de septiembre celebramos la misa en honor a nuestro patrón, el Santísimo Cristo de la Esperanza, oficiada por nuestro párroco D.

Jesús Díaz-Ropero, y la procesión por las calles de Cerceda. La tradicional cena de conejo al ajillo, el concierto del grupo 'La Búsqueda' y los fuegos artificiales pusieron el punto final a nuestras fiestas.

Agradecer a todos los cuerpos y fuerzas de seguridad, a Protección Civil, servicio privado de ambulancias, SUMA 112, Policía Local, Guardia Civil y a todo el personal de las distintas áreas del Ayuntamiento involucradas por su colaboración y ayuda.

Puedes ver todas las fotos y vídeos en: [flickr.com/photos/elboalocercedamataelpino](https://www.flickr.com/photos/elboalocercedamataelpino)





III Otoño Visigodo

El Boalo



18, 19 y 20 Octubre

Arqueología accesible - El Boalo

- 18 de octubre: Arqueología accesible. Visita - taller al yacimiento "El Rebollar" 4º PRIMARIA CEIP María de Maeztu. FUAM_Oninclusion.
- 19 de octubre: Arqueología accesible. Visita co-guiada al yacimiento "El Rebollar" de la mano de APADIS. FUAM_Oninclusion.
- 20 de octubre: Arqueología accesible. Visita - taller al yacimiento "El Rebollar": Centro Ponce de León. FUAM_Oninclusion.

Viernes 20 Octubre

El Boalo

- 20:00 h. Concierto Concierto ecléctico instrumental de músicas de raíz con base de jazz y música clásica. Grupo Potaje Lab. Casa de la Cultura. Gratuito, hasta completar aforo.

Sábado 21 Octubre

El Boalo

- 11:00 - 15:00 h. Recreación histórica - Exhibición de forja medieval. Grupo Clan del Cuervo.
- 11:00 - 15:00 h. Recreación histórica - Exhibición el armamento del soldado medieval. Grupo Clan del Cuervo.
- 11:00 - 15:00 h. Mercado artesano.
- 11:00 - 12:30 h. Taller de llaveros visigodos en madera. Edad: a partir de 5 años. Gratuito.
- 11:30 h. Visita guiada al Yacimiento El Rebollar.
Precio: 6€ por persona, 5€ para familias de tres o más componentes y jubilados.
Plazas limitadas. Inscripciones: turismo@bocema.org

- 12:00 h. Taller para adultos de cuerda de cáñamo, haz un pequeño bolso con "Concuerta". Gratuito. Plazas limitadas, hasta completar aforo.

Domingo 22 Octubre

El Boalo

- 11:00 h. Conferencia sobre el mundo visigodo: "El tesoro de Guarrazar y su contexto histórico". Juan Manuel Rojas-Rodríguez Malo (arqueólogo).
- 11:00 - 15:00 h. Mercado artesano.
- 11:00 h. Taller de antropología infantil "Desenterrando lo que somos", Equipo de Antropología UAM. (Patrocinado por la Asociación de empresarios - AEBocema). Edad: de 6 a 12 años. Gratuito
- 12:00 h. Taller para adultos de cestería en mimbre. Gratuito. Plazas limitadas, hasta completar aforo.
- 12:30h. Visita guiada al Yacimiento El Rebollar. Precio: 6€ por persona, 5€ para familias de tres o más componentes y jubilados. Plazas limitadas.
Inscripciones: turismo@bocema.org
- 13:00 h. La cocina en época visigoda - Degustación de guiso visigodo (Chef Juan Leiro - Cuchillo y Delantal).

Martes 7 Noviembre

Semana de la Ciencia

- 11:00 h. Semana de la Ciencia de la Comunidad de Madrid - Visita guiada al yacimiento de El Rebollar (El Boalo). A cargo de: Javier Salido Domínguez, profesor de Arqueología, UAM. Consultar la web de la Semana Ciencia de la Comunidad de Madrid.

Yacimiento de El Rebollar

Las primeras noticias que se tienen del yacimiento de El Rebollar se remontan a 1953, momento en que el propietario del terreno denominado D. Carlos de Miguel localiza algunas tumbas, en cuyo interior se encontraba un jarrito, junto a restos óseos. Tras realizar diversas gestiones se realizó un estudio de los hallazgos en 1967 por parte de la Dirección General de Bellas Artes quien proponía la adscripción visigoda de la necrópolis localizada.

Años después, se proyecta la construcción de una urbanización con igual nombre que el topónimo del cerro. La actuación arqueológica parcial realizada en 1998 y previa a las obras fue dirigida por M. Castro y L. Olmo. Se delimitó la zona que se debía conservar para un futuro estudio y se pudo confirmar la cronología altomedieval. Además de localizar sepulturas de diferente factura, se descubren restos de muros que podrían indicar la existencia de algo más que una necrópolis.

La Asociación Cultural Equipo A de Arqueología realiza en 2012 una prospección arqueológica del yacimiento dentro del proyecto de investigación de la etapa tardoantigua y medieval de la Cuenca Alta del Manzanares. Se planteó la posibilidad de que la posible estructura documentada a finales de los años '90 pudiera corresponder con una ermita que, bajo la advocación de Nuestra Señora del Sacedal, pudiera estar asociada a la necrópolis. Se presentó al equipo de gobierno municipal de El Boalo, Cerceda y Mataalpino una propuesta de excavación, quienes respondieron positivamente a la idea de realizar una actuación arqueológica con participación ciudadana, ya que este es el método que aplica el Equipo A en sus actuaciones desde principios de los años 2000, con el objetivo de la integración de las comunidades locales en la defensa del patrimonio cultural y reforzando su identidad a través del descubrimiento de su propia Historia. Presentado el proyecto en la Dirección General de Patrimonio Cultural, en 2017, se inicia el proyecto con trabajos previos de retirada documentada de los restos acopiados en la finca y se realiza un estudio geofísico con georradar que permitió documentar la presencia de varias estructuras y enterramientos en la finca.

La primera campaña de excavaciones arqueológicas se realizó en 2018 bajo la dirección de la arqueóloga del Equipo A Rosario Gómez Osuna y del profesor Javier Salido Domínguez, ya que se suma al proyecto la Universidad Autónoma de Madrid, por iniciativa de la Dirección General de Patrimonio Cultural. Participa como apoyo técnico la arqueóloga Elvira García Aragón, también del Equipo A de Arqueología.

La participación de la Universidad ha supuesto contar con el asesoramiento científico de la Dra. Carmen Fernández Ochoa, catedrática emérita de Arqueología de la UAM y poder abordar la realización de diferentes analíticas sobre los restos recuperados, especialmente los estu-





dios antropológicos, bajo la dirección de los Dres. Armando Gonzalez y Oscar Cambra, profesores del Laboratorio de Poblaciones del Pasado (LAPP) de la Facultad de Biología de la UAM y su equipo de apoyo. Otras investigaciones en materia de geología o fauna también han sido asumidas por diferentes departamentos de la UAM, en concreto, el Laboratorio de Arqueofauna y Dpto. de Geoquímica y Geología. Muy importantes han sido también los trabajos en materia de conservación y restauración de los materiales arqueológicos y de las estructuras del yacimiento que ha realizado el SECYR de la UAM bajo la dirección del Dr. Joaquín Barrio Martín, catedrático de Arqueología.

Las 6 campañas de excavación llevadas a cabo entre 2018 y 2023 han sido financiadas por el Ayuntamiento de El Boalo, Cerceda y Mataelpino y se han sumado cuantiosas aportaciones de la Dirección General de Patrimonio Cultural y de la Fundación de la UAM con la firma de cuatro convenios (2019-2022) para la transferencia a la ciudadanía del conocimiento generado en los trabajos de investigación. Además, la Fundación PALARQ ha financiado análi-

Hasta el momento, son tres los edificios descubiertos, y una secuencia de ocupación del yacimiento que abarca 1.000 años de historia entre los siglos VII y XVII d.C.

sis de ADN de los individuos localizados mediante un proyecto dirigido por Javier Salido Domínguez (UAM) y Sara Palomo (UCM), cuyos resultados se darán a conocer en breve. La internacionalización del proyecto deriva del proyecto OPEN LAB Heritage for all realizado en el marco CIVIS de la UAM, también dirigido por Javier Salido Domínguez.

El edificio 1 se corresponde con una iglesia visigoda que se mantiene en uso de forma intermitente hasta el siglo XVII y que sufre ampliaciones a lo largo de su vida útil. El edificio 2, situado al sur y no totalmente excavado, podría corresponder a una ermita del siglo XVII muy arrasada y con suelos de argamasa de cal y el tercero, también al sur y está definido en planta y tiene una orientación diferente a los anteriores. Dentro y fuera de los edificios, se han descubierto hasta la fecha 39 sepulturas y se han



El actual equipo de gobierno municipal va a dar continuidad a los trabajos arqueológicos y de puesta en valor del yacimiento de El Rebollar por considerar que son un elemento importante en el desarrollo educativo, cultural y turístico del municipio.

excavado 28, todas ellas de tipología visigoda en cista, o sarcófago, corroboradas por los análisis de C14 que aportan fechas entre finales del siglo VII y principios del siglo VIII d.C. Un conjunto de 14 sepulturas en fosa de niños muy pequeños, perinatales, dentro y fuera de edificio principal ha sido excavado también. Su cronología en este caso nos lleva a la primera mitad del siglo XV, cuando la primitiva iglesia visigoda se rehace y transforma en una ermita.

El yacimiento de El Rebollar está inserto en la red de asentamientos de tipo aldeano conocidos en el entorno como Navalvillar y Navalahija en Colmenar Viejo, La Cabilda en Hoyo de Manzanares o El Cancho del Confesionario, en Manzanares El Real. Su paralelo más cercano lo encontramos en la necrópolis de Remedios de Colmenar Viejo, lugar de culto de las primeras comunidades rurales cristianas del centro peninsular con sepulturas de tipología muy parecida a las de El Rebollar, y que se suman a otros yacimientos como la iglesia de Valcamino (El Berruenco) o la de San Babilés (Boadilla del Monte).

Con la presentación de la tercera convocatoria del Otoño Visigodo, se pretende acercar a los vecinos y visitantes la historia local de una forma amena y lúdica, sin perder de vista el rigor científico. Deseamos que también este año sean un éxito de acogida y participación.

***Rosario Gómez Osuna, Javier Salido Domínguez y Elvira García Aragón
Equipo directivo de El Rebollar***





III Otoño Visigodo

Yacimiento “El Rebollar”

20, 21 y 22 DE OCTUBRE

EL BOALO

CERRO
EL REBOLLAR
YACIMIENTO ARQUEOLÓGICO
EL BOALO, MADRID

Toda la información en www.turismobcm.org

