

AGENDA MUNICIPAL



AYUNTAMIENTO
EL BOALO-CERCEDA-MATAELPINO

El Boalo | Cerceda | Mataelpino

MAYO 2024



SAN ISIDRO 2024

www.elboalo-cerceda-mataelpino.org



AYUNTAMIENTO
EL BOALO•CERCEDA•MATAELPINO

CRUZ DE MAYO

VIERNES, 3 DE MAYO, EN LA DEHESA DE CERCEDA

**¡EL 3 DE MAYO, A PARTIR DE LAS 12:00, OS ESPERAMOS PARA
CELEBRAR NUESTRA FIESTA LOCAL EN LA DEHESA DE CERCEDA!**

**A LAS 13:30, LA ASOCIACIÓN TAURINA DE CERCEDA, INSTALARÁ UNA PLACA EN
HONOR A LOS CANTEROS Y GANADEROS DEL MUNICIPIO. HABRÁ JAMÓN Y VINO
ESPAÑOL PARA LOS ASISTENTES, OFRECIDO POR EL AYUNTAMIENTO.**

¡HINCHABLES PARA NIÑOS EN LA DEHESA DE CERCEDA!

**Y EL 2 DE MAYO, DE 19:00 A 20:30, EN LA PLAZA MAYOR DE CERCEDA, SE PONDRÁ UNA
CRUZ JUNTO AL EDIFICIO ADMINISTRATIVO PARA QUE SEA DECORADA POR LOS VECINOS.**



AYUNTAMIENTO

EL BOALO • CERCEDA • MATAELPINO

Queridos vecinos,

Habréis escuchado y leído en las últimas semanas diferentes noticias sobre la posibilidad de que El Boalo, Cerceda y Mataelpino cuenten con un Instituto. Pues bien, ahora puedo aseguraros con enorme satisfacción, que los rumores y las intenciones se han tornado realidad: nuestro CEIPSO San Sebastián albergará a partir de septiembre alumnos de Bachillerato y, próximamente, estudiantes de Formación Profesional.

Como bien sabéis, ésta ha sido una reivindicación histórica que los vecinos de El Boalo, Cerceda y Mataelpino hemos venido formulando a lo largo de las últimas dos décadas.

Su consecución ahora es testimonio del esfuerzo y colaboración entre varias administraciones: el Ayuntamiento de El Boalo, Cerceda y Mataelpino y la Comunidad de Madrid, a través de la Consejería de Educación, Ciencia y Universidades y en particular, de la Viceconsejería de Organización Educativa y sus Direcciones Generales.

Es, por tanto, de un logro común, fruto del excelente trabajo desempeñado por numerosos profesionales: técnicos, personal docente, autoridades, etc. Compartimos, por tanto, la enorme satisfacción de ampliar la oferta educativa del municipio, favoreciendo a cientos de alumnos, quienes ya no deberán desplazarse a los pueblos aledaños para recibir formación.

Pero no se trata solo de un enorme beneficio para la comunidad educativa: es una apuesta por el futuro y el desarrollo de nuestros tres pueblos.

Y en el futuro más inmediato, tenemos la celebración de nuestras fiestas tradicionales del mes de mayo: la Cruz de mayo, en Cerceda, y la festividad de San Isidro, en El Boalo. Me hace especial ilusión celebrarla con vosotros, este año como alcalde.

Os espero a todos.



Sergio Yunquera,
Alcalde de El Boalo, Cerceda y Mataelpino.

El Boalo, Cerceda y Mataelpino tendrán instituto el próximo curso



El pasado 19 de abril recibimos en nuestro municipio la visita del Viceconsejero de Organización Educativa de la Comunidad de Madrid, José Carlos Fernández; del Director General de Infraestructuras y Servicios, Ignacio García, y de nuestro Director de Área Territorial, José Macías, una visita fundamental para la puesta en marcha del

nuevo instituto en nuestro municipio.

También mantuvieron una reunión con nuestro Alcalde y parte del equipo de gobierno, en la que reafirmaron su colaboración en un cambio que se realizará con las mayores garantías para nuestros alumnos.

El Viceconsejero confirmó que la Comunidad de Madrid realizará todas las inversiones necesarias para la adecuación de las instalaciones, tanto en el Boalín como en el nuevo instituto y que el alumnado de 4º de la ESO del actual CEIPSO tiene garantizadas las plazas para 1º de Bachillerato en el nuevo IES.

Además, los equipos directivos y docentes de nuestros centros educativos tuvieron la oportunidad de conocer de primera mano cómo se desarrollará la implantación y de transmitir sus propuestas.



Primeros pasos para la construcción de la piscina municipal

El 25 de abril, parte de nuestro equipo de gobierno, recibió con mucha ilusión a los técnicos de TRAGSATEC y CONURMA Ingenieros, empresas responsables de retomar el proyecto de la piscina y ampliación del polideportivo municipal, tras años de abandono de las instalaciones parcialmente construidas.

Desde el consistorio agradecemos enormemente que la Comunidad de Madrid haya atendido nuestras solicitudes.

¡Por fin El Boalo, Cerceda y Mataelpino tendrán una piscina municipal y un nuevo polideportivo!





Reunión para la cesión del mantenimiento de la red de saneamiento de nuestro municipio

El 4 de abril, mantuvimos una reunión con los responsables del Canal de Isabel II Gestión S.A., encargada de la gestión del ciclo integral del agua en la Comunidad de Madrid.

Durante la misma, nuestro Alcalde, Sergio Yunqueira, trató asuntos concretos, que afectan a numerosos vecinos del municipio y se dio el primer

paso para la incorporación de nuestro Ayuntamiento al accionariado de la empresa pública. Esto permitirá en el futuro, la cesión del mantenimiento de la red de saneamiento de nuestro municipio, mejoras en la red y numerosos beneficios para todos los vecinos.

¡Seguimos trabajando y cumpliendo objetivos!



MENOS PASTILLA Y MÁS ZAPATILLA

17 DE MAYO DE 2024

11:00 PASEO SALUDABLE
12:00 ALMUERZO Y CHARLA
CASA CULTURA EL BOALO

INSCRIPCIONES: EDIFICIOS ADMINISTRATIVOS Y CASAS DE LA CULTURA

LIMITE: 25 PLAZAS

Excursión de mayores a Córdoba

Los pasados días 22, 23 y 24, un centenar de nuestros mayores visitaron Córdoba, su Mezquita, Medina Azahara y sus preciosas calles y patios que ya están preparados para el concurso anual









GRAN GUATEQUE

NO HACE FALTA BUSCAR EN EL
BAUL DE LOS RECUERDOS:
VIVIREMOS LA GRAN NOCHE CON
WISQUICHELI, LA COPA DE
CHAMPAN O UNA MIRINDA

ELEGIREMOS AL REY Y LA REINA DEL BAILE

DOMINGO 26 DE MAYO

17:30 HS

EDIFICIO ADMINISTRATIVO MATAELPINO

¡A Bailar!



AYUNTAMIENTO
EL BOALO • CERCEDA • MATAELPINO

CONCEJALÍA DE MAYORES

Excursión

Tren de

29 de mayo



de Mayores

la Fresa

o de 2024

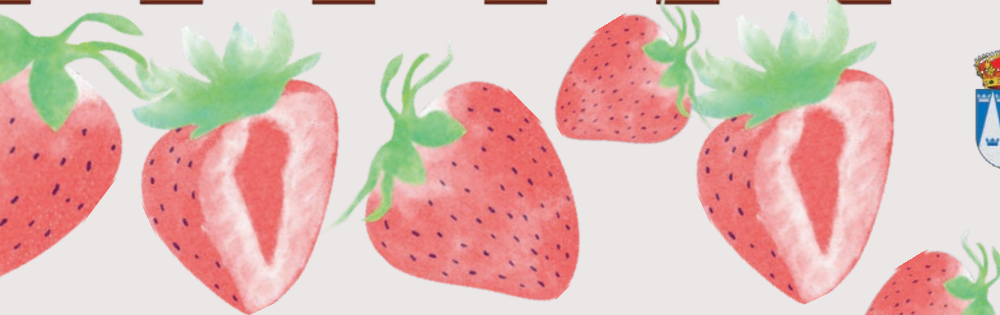

AYUNTAMIENTO
EL BOALO-CERCEDA-MATAELPINO

CONCEJALÍA
DE MAYORES

Desafectación de 25 vías pecuarias de nuestro municipio

Desde la Concejalía de Medio Ambiente de nuestro Ayuntamiento se ha solicitado autorización al Área de Vías Pecuarias de la Comunidad de Madrid para sanear las principales vías pecuarias que cruzan nuestro municipio, con especial interés en aquellas de las que hacen uso nuestros vecinos y ganaderos y que en peor estado se encuentran.

La autorización se va a mantener anualmente activa para, desde la Concejalía de Obras y Servicios, tener la posibilidad de arreglar estos caminos siempre que sea necesario.

Además, nuestro equipo de gobierno se reunió recientemente con Rafael García González, Viceconsejero de Medio Ambiente de la Comunidad de Madrid, trasladándole la problemática que la

afectación de algunas de ellas al uso pecuario supone para nuestro municipio y solicitando la desafectación de veinticinco de estas vías en algunos de sus tramos, para facilitar otros usos distintos.

En paralelo a esta gestión, desde el Ayuntamiento de El Boalo, Cerceda y Mataalpino, se está valorando la creación de una planta de valorización de tierras en un espacio autorizado, que nos permitirá, entre otros beneficios, la reutilización del material natural que se extraiga de las vías pecuarias, así como de otras excavaciones y obras cercanas, con un enfoque de economía circular.

Esto permitirá el aprovechamiento de dicho material optimizando sus características y empleándolo para otros usos.





Trabajos de limpieza, desbroce y arreglos en caminos ganaderos

Durante esta primavera, desde la Concejalía de Obras y Servicios, se están llevando a cabo trabajos de limpieza y desbroce en los parques, jardines, cascos urbanos y zonas aledañas a las carreteras del nuestro municipio, para mantenerlos limpios, cuidados y evitar posibles incendios.

José Miguel González, concejal de Obras y Servicios: “Además, seguimos arreglando los caminos para que los ganaderos puedan acceder a las fincas y mejorando el acceso a la Ermita, para el tan señalado día de San Isidro.”

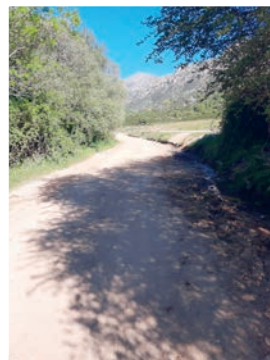

Banco Municipal de Alimentos



Desde el pasado mes de marzo nuestro Ayuntamiento y la Fundación de Alimentos acordaron, a través de un convenio de colaboración, unir esfuerzos para que el Banco de Alimentos sea Municipal y de gestión directa.

El último jueves de cada mes, las familias que desde los servicios Sociales de la Mancomunidad Las Cañadas deriven al recurso Municipal, no sólo podrán contar con apoyo de alimentos para cubrir necesidades básicas, sino que dispondrán, entre otros, de los siguientes recursos:

- ✓ Seguimiento familiar.
- ✓ Asesoramiento en materia de formación.
- ✓ Mejora de las competencias para la obtención de un empleo.

De esta forma se pretende que el tiempo de permanencia en este recurso sea el menor posible, realizando un seguimiento que posibilite la mejora de las condiciones socio-económicas y también la necesidad real de continuar en el Banco de Alimentos.

La participación de las familias será activa, ya que no sólo tendrán que formar parte de su propio proceso de mejora (búsqueda de empleos que cotizan a la Seguridad Social, seguimiento de Servicios

Sociales, formación, etc.), sino que colaborarán aportando tiempo en el propio proyecto. También se pretende llevar a cabo acciones de sensibilización para el conjunto de la comunidad a través de:

- ✓ Voluntariado local.
- ✓ Apoyo en la recogida de alimentos.
- ✓ Formación en desarrollo comunitario.

La forma de gestionar el reparto es el siguiente:

Mensualmente el Ayuntamiento recoge los alimentos en la sede del banco de Alimentos de la carretera de Colmenar. Al llegar a Cerceda, las familias, voluntariado, etc. están esperando para descargar y organizar las cajas por la mañana, para que a partir de la tarde las familias puedan venir a recoger los alimentos sin necesidad de tener que esperar ni hacer colas, evitando el estigma social.

Actualmente, 16 familias participan en el Banco de Alimentos. Cada 2 meses se realizará una evaluación en coordinación con los Servicios Sociales para valorar la continuidad de estas familias, la baja en el proyecto porque su situación socio-económica ya no requiere de un apoyo de urgencia, o la incorporación de otras que por diferentes situaciones precisan de un apoyo puntual y transitorio.

Programa de la Feria de Ganadería



11 mayo - Recinto Ferial de El Boalo

11:00 Comienzo

A lo largo de la jornada se podrá disfrutar de la exposición animal y aperos ganaderos, cedidos por los ganaderos del municipio, y disfrutar de productos de proximidad en nuestro mercado.

12:00 Exhibición Herraaje de caballo

12:30 Conferencias

Turismo sostenible y ganadería: Loli Sanz del Valle (apicultora)

Producto de proximidad: Raúl Gordillo (chef)

13:15 Coloquio

Como antaño: Tradición ganadera contada por nuestros mayores.

Los más pequeños aprenderán “de dónde sale leche” con la vaca Isidra.

14:00 Exhibición de ordeño a mano

*Al final de la jornada se podrá degustar una caldereta a cargo de la asociación de ganaderos y la asociación de empresarios del municipio.

12 mayo

18:00 Oficio y homenaje de la Hermandad de San Isidro a los mayores de El Boalo

19:00 Traslado de San Isidro, patrón de los agricultores, desde la Ermita hasta la Iglesia de San Sebastián.





MERCADO Y DEGUSTACIÓN DE PRODUCTOS DE PROXIMIDAD - FERIA DE GANADERÍA DE EL BOALO DESDE LAS 11:00 EN EL RECINTO FERIAL DE EL BOALO



Recomendaciones para un turismo sostenible con la ganadería y el medio ambiente



La Asociación de Ganaderos y el Ayuntamiento de El Boalo, Cerceda y Mataelpino, por el reconocimiento y la diferenciación de las aportaciones medioambientales, sociales, culturales y económicas de la ganadería extensiva, ha editado este folleto para que conozcas cómo hacer un uso y disfrute de nuestro entorno sin perjuicio del medio ambiente.



¿Qué puedes hacer tú?

Simplemente respetar estas normas de convivencia con el ganado para lograr que la ganadería y el turismo coexistan pacíficamente en nuestro entorno.

- ✓ Mantén cerrados los pasos ganaderos.
- ✓ No te acerques ni molestes al ganado en el campo, sobre todo si tienen crías, puede ser peligroso.
- ✓ Los perros en las vías pecuarias deben ir

controlados, en todo caso siempre sujeta a tu perro cuando veas ganado transitando o pastando.

- ✓ Si vas en bicicleta, coche o moto disminuye la velocidad y circula lo más alejado posible al ganado.
- ✓ Los pilones abastecen de agua al ganado. No permitas que tus perros se bañen, no laves nada, si no, el ganado no querrá beber y puede que no tenga más agua en kms. Si ves que se acerca ganado a beber, aléjate para que lo hagan con confianza.

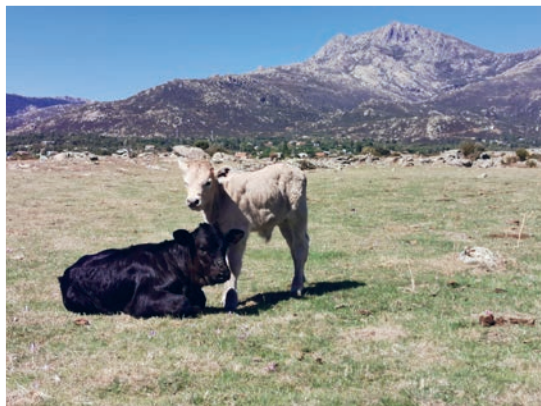



- ✓ Los prados de uso ganadero son de propiedad privada, puede haber ganado bravo.
- ✓ Respeta las tapias o paredes de los prados, si las tiras puedes provocar la fuga del ganado y provocar accidentes, así como lesiones en los animales.
- ✓ Los perros pastores que están con el ganado están trabajando, no están abandonados, no te acerques ni interactúes con ellos.
- ✓ El ganado tiene su propia dieta. Si les alimentas puedes provocar envenenamientos y enfermedades.
- ✓ Los colmenares están señalizados, mantén una distancia prudencial para no interferir en su vuelo. Las abejas sólo pican si se sienten amenazadas.
- ✓ Puedes observar a las abejas mientras trabajan sin interferir en su quehacer.
- ✓ Las flores y las plantas son el medio de subsistencia de las abejas y demás ganado. No te las lles a casa, quedan mejor en su lugar de origen.

Una buena convivencia entre el turismo y la ganadería disminuirá el riesgo de la desaparición de la ganadería



extensiva y ecológica, y por ende se evitará también la problemática medioambiental, protegiendo a muchas de nuestras razas autóctonas de la extinción.

Sin ganadería extensiva y ecológica pondríamos en riesgo:

- ✓ La conservación³n de los recursos locales.
- ✓ La biodiversidad y el territorio de montaña.
- ✓ El mantenimiento de la población rural y su actividad agroalimentaria.
- ✓ La recuperación del conocimiento tradicional.
- ✓ La prevención de incendios.
- ✓ El fomento de la riqueza faunística y floral.
- ✓ La incorporación de materia orgánica en los suelos aumentando la fijación de carbono (sumideros de materias orgánicas secuestradores de carbono) y evitando la desertificación del territorio.
- ✓ El mantenimiento de la actividad biológica esencial para mitigar el cambio climático.

¡MUCHAS GRACIAS POR TU COLABORACIÓN!



Subida del ganado desde los pastos municipales a la sierra

Fecha: 30 mayo

Mejor ubicación: Quiñón del Alto

10:00 hora aproximada de paso

Los animales que se trasladan a la sierra son ganado manso, por lo que admirar a esta actividad no conlleva ningún peligro. Aún así, y para facilitar el trabajo de los ganaderos, debemos atender a algunas recomendaciones:

- No acudir con vehículos a motor. Se puede llegar a pie desde el pueblo a pie en 15-20 min.
- Mantenerse siempre a una distancia prudencial, y en ningún caso acercarse al ganado.
- Permanecer quieto y no realizar movimientos bruscos.
- Mantener un tono de voz bajo, los animales se guían por la voz de sus dueños.
- No acudir acompañado de animales de compañía.
- Si acuden niños, siempre acompañados y controlados por un adulto.

La primavera se hace presente en nuestro municipio cuando se acerca la celebración de San Isidro, a mediados del mes de mayo. Esta celebración es de especial interés para nuestros ganaderos, en esas fechas el ganado pasa de aprovechar los pastos de altitudes más bajas a aprovechar los frescos pastos de altura de la Sierra de Guadarrama.

El poder disfrutar de este “movimiento” del ganado por nuestras vías pecuarias es un espectáculo que no deja indiferente. Cientos de animales, guiados

por la llamada de los vaqueros y acompañados de jinetes y caballos, es un momento único que muestra tanto la conexión de los animales con sus dueños como la inteligencia y memoria de este tipo de ganado, que año tras año reconoce la ruta y guía a los nuevos trashumantes.

En los orígenes de nuestro municipio eran las ovejas merinas el ganado mayoritario, pero desde la segunda mitad del siglo XX es fundamentalmente el ganado bovino: vacas negras (Avileña, raza autóctona de nuestra zona), rojas (Limusina) y blancas (Charolesa), el que aprovecha el verde pasto de esta sierra, pasto que sirve para dar calidad a nuestra apreciada Carne de Guadarrama.

La presencia del ganado durante la época estival en la sierra del Guadarrama tiene, además de una importancia económica para el sector ganadero, un papel esencial en la conservación de otras especies, animales y vegetales, y un beneficio para el medio ambiente (prevención de incendios forestales, dispersión de semillas y abonado natural del suelo, mantenimiento de la diversidad del paisaje y de los ecosistemas).

Con la llegada del otoño, a finales del mes de octubre, el ganado comienza a descender nuevamente para volver a los prados y dehesas donde aprovechará los pastos de otoño hasta la llegada las heladas y las nieves invernales. A partir de ese momento serán los ganaderos quienes les aportan el alimento en forma de pienso y el forraje que ellos mismos han segado durante los meses en que el ganado degustaba la verde hierba de altitud.

Poema

Más lenta que el rebaño en el ocaso llegó la primavera. En el sigilo que hace temblar el alba entre dos luces llegó por el rocío abriendo la ternura de los tallos e iluminando abril de azul florido.

Y de nuevo, a lo lejos, las montañas parpadeaban azules en los picos con la nieve cercada de amapolas tras la vereda verde de los trigos, y de nuevo pastores y rebaños se ponen en camino...

... y otra vez, como siempre, primavera, tu corazón y el mío.

Eleuterio Prado



AYUNTAMIENTO
EL BOALO • CERCEDA • MATAELPINO

SAN ISIDRO

MIÉRCOLES, 15 DE MAYO

12:00 SALIDA DE LA PROCESIÓN DE LA IGLESIA DE EL BOALO HASTA LA ERMITA, ACOMPAÑADOS POR JINETES Y DULZAINEROS, SEGUIDA DE LA MISA TRADICIONAL. A PARTIR DE LAS 12:00 MERCADILLO DE ARTESANÍA DEL MUNICIPIO Y FOOD TRUCKS.

PARA LOS MÁS PEQUES: CASTILLOS HINCHABLES, ACTIVIDADES Y ACTUACIONES INFANTILES Y JUEGOS TRADICIONALES. Y POR LA TARDE NOCHE: DISCOTECA CON ANIMACIÓN DJ.

Agenda Turismo



Mercadillo de artesanía, domingo 12 de mayo

Plaza de la Constitución, El Boalo. De 11:30 a 15:00 horas. Un mes más puedes venir a disfrutar de nuestro mercadillo, donde podrás encontrar los mejores productos hechos a mano por los artesanos de la Sierra de Guadarrama... Todo un abanico de posibilidades.

¡No os lo podéis perder! ¡Compra Artesanía! ¡Consume Local!



VII Feria de la Cerveza Artesana de Cerceda, sábado 18 y domingo 19 de mayo

Plaza Mayor de Cerceda. Cervezas de trigo, de cebada, rubias, tostadas... todas ellas se darán cita el próximo 18 y 19 de mayo en la séptima edición de la FERIA DE LA CERVEZA ARTESANA en Cerceda. Un escaparate inigualable para disfrutar de las mejores cervezas artesanas y de nuestra gastronomía. Además contaremos con catas guiadas, puestos de artesanía, actividades para los más peques y por supuesto música en directo.

Ven a realizar la ruta cervecera y participa en el sorteo de magníficos lotes de cervezas artesanas y visitas a las fábricas de los productores cerveceros. Adquiere tu vaso junto con el dossier de las cerveceras participantes y no olvides sellarlo. Entrada Libre.

Puedes seguir todas las novedades en el Facebook de la feria. www.facebook.com/FeriaCervezaArtesanaCereda

CERCEDA 18 Y 19 MAYO 2024 TURISMO

VII FERIA de la CERVEZA ARTESANA

Cervezas de trigo, de cebada, rubias, tostadas...
Ven a degustarlas y deleitarte con música en directo,
en un entorno inigualable.

Escanea con tu móvil este código y sigue todas las novedades en Facebook

Visita a la Casa familiar de Carmen Martín Gaité, sábado 25 y domingo 26 de mayo

La casa familiar de Carmen Martín Gaité en El Boalo se abre a las visitas de la mano de su Fundación y del Ayuntamiento del municipio.

Esta casa de la familia de la escritora conserva su biblioteca personal y es la sede de la "Fundación Centro de Estudios de los Años 50".

Acompañados de una persona cercana a la familia, visitaremos los rincones favoritos de la residencia de nuestra escritora, un paradigma de 'mujer de letras'.

Horario: 12:00h. Duración aproximada: 2h.

Lugar: El Boalo

Precio: 10€ por persona / Menores de 8 años gratis.

Inscripciones: turismo@bocema.org

Ruta botánica "Plantas medicinales y gastrobotánica" domingo



26 de mayo

Conocer, reconocer y saborear las "malas hierbas" nos hace ponerlas en valor de nuevo. Cada una de las plantas que encontramos cuando salimos al campo presenta unas características determinadas y han sido utilizadas por nuestras abuelas. Son las plantas medicinales, las comestibles, incluso las venenosas o mortales...

Ven con nosotros y aprenderás a conocerlas, abrazarás esos conocimientos atávicos y disfrutarás de tus paseos de una manera más completa.

Salida: El Boalo. De 10:00 a 13:00 horas

Edad: a partir de 12 años, (menores siempre acompañados)

Precio: 6€ por persona, 5€ para familias de tres o más componentes y jubilados.

Plazas limitadas. Inscripciones: turismo@bocema.org

**Plantas medicinales
y comestibles**

reconoce
recoge
utiliza
conserva

"plantas escondidas,
recursos ancestrales"

d2n
www.d2naturaleza.com

Sierra de GUADARRAMA

MAD RURAL

TURISMO
El corazón de la Sierra
EL BOALO CERCEDA MATAELPINO

Gran éxito de las Jornadas de Puertas abiertas del Yacimiento de El Rebollar

Este semana ha finalizado la VII campaña arqueológica de El Rebollar en El Boalo con resultados científicos sorprendentes y un apoyo social y político importante.

Las jornadas de puertas abiertas celebradas el domingo, 28 de abril, han permitido al equipo arqueológico de El Rebollar mostrar a más de 200 ciudadanos los resultados y materiales más destacados de la campaña.

La jornada ha sido una ocasión magnífica para explicar las novedades también al consistorio municipal con el alcalde, Sergio Yunquera, al frente y a los concejales del municipio, Olga Romero Lorenzo, Aurea Manso de Lema, Álvaro González Díaz y Alberto García Sánchez que apoyan el proyecto con muchas iniciativas y sumando esfuerzos. También ha asistido Alicia Sánchez Camacho, diputada de la Asamblea de Madrid, que ha mostrado su interés en el yacimiento y su futuro para el disfrute de todos



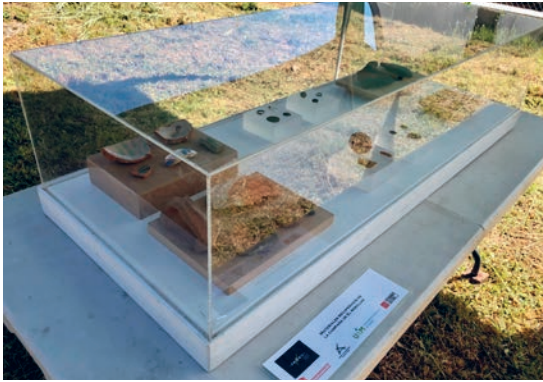

los ciudadanos, y el alcalde de Becerril de la Sierra, José Luis Martín.

La campaña ha permitido localizar 18 tumbas que forman parte de la necrópolis asociada a la iglesia visigoda excavada en años anteriores. De estas 18, el equipo de antropólogas ha excavado ocho tumbas en total que ofrecerán datos sobre la población del siglo VII d. C. en el municipio boaleño. Los análisis permitirán determinar el sexo y edad de los enterrados, su alimentación y posibles enfermedades. También su estudio arqueológico permite conocer el universo simbólico más relacionado con el ritual funerario. Objetos personales nos ofrecen además información sobre su vestimenta, gustos y modas.

Después de los trabajos de campo comienzan los análisis de laboratorio y gabinete que permitirán continuar con el estudio del poblamiento tardoantiguo de este emplazamiento.

Desde el equipo de Dirección Arqueológica del yacimiento queremos agradecer al ayuntamiento su apoyo y colaboración constante que financia las excavaciones y promueve iniciativas fundamentales para su difusión.

También a la Dirección General de Patrimonio Cultural de la Comunidad de Madrid que financia los trabajos de restauración y conservación, facilita el permiso de excavación y está promoviendo la construcción del proyecto de museización del yacimiento.

Aprovechamos además para agradecer a los grupos de investigación que permiten seguir investigando para poder difundir con base científica los últimos datos de la excavación.

Por último y más importante, agradecemos al gran equipo humano de voluntarios que hacen posible que salga adelante este proyecto ilusionante y motivador tan importante a nivel científico como a nivel personal. Estamos plenamente convencidos de las ventajas que ofrece la participación ciudadana en las excavaciones por su compromiso social y la concienciación de la importancia del patrimonio por parte de la sociedad. Y buen ejemplo de ello es la campaña que ha finalizado con un notable éxito de apoyo por parte de la sociedad. Nosotros seguiremos trabajando en esa dirección en próximos años.

Inauguración del nuevo albergue municipal de Mataelpino

Mataelpino inauguró el nuevo albergue municipal, de la mano de nuestro Alcalde, Sergio Yunquera, y la Teniente alcalde de Mataelpino, Olga Romero, y acompañados de destacados miembros de la Cofradía de Santiago de Madrid y la Asociación de Amigos de los Caminos de Santiago de Madrid, que serán los encargados de su gestión.

Durante la jornada de apertura, celebramos una breve eucaristía en la Iglesia de Santa Águeda de Mataelpino y, posteriormente, acudimos al albergue

para recepcionar a los primeros peregrinos y abrir el libro de registros.

Con el nuevo albergue y el acuerdo de la cesión para su gestión, se revitaliza el Camino de Santiago en nuestro municipio, con Mataelpino como vía de paso de peregrinos por el Camino de Santiago de Madrid y potenciando así el Desarrollo Local y turístico de nuestros pueblos.

Ultreia et Suseia





MADERA77

Una apuesta por la construcción sostenible, eficiente y estética en madera



mejorar la eficiencia, la sostenibilidad y la estética en los proyectos. En este contexto, el entramado ligero, la construcción con paneles CLT (madera contralaminada) y el uso de madera termotratada para fachadas están emergiendo como tecnologías innovadoras que ofrecen soluciones prácticas y respetuosas con el medio ambiente. Este artículo explora estos avances en el mundo de la construcción y destaca sus beneficios y aplicaciones.

1. Entramado Ligero:

Es un sistema constructivo eficiente, normalmente para viviendas unifamiliares. Consiste en hacer una estructura de madera, formando un armazón cuyos huecos se rellenan con aislantes y se cierran con tableros por ambas caras, para posteriormente revestirlo al gusto del cliente.

Santi García, natural de Madrid y asiduo a nuestro municipio desde su infancia, se mudó a Mataelpino en el año 2010 en busca de un acercamiento con la naturaleza y un lugar tranquilo donde vivir.

Siempre le gustó trabajar con la madera, habiendo realizado trabajos de estructuras en este material para cubiertas, porches, pérgolas... (todo lo que se te ocurra). Se embarcó en un nuevo proyecto y fundó Madera77, una empresa dedicada a la construcción eficiente con madera.

Santi, los que le conocemos, sabemos que es de naturaleza perfeccionista y que realiza sus trabajos cuidando cada detalle, muy pendiente de la innovación sostenible y eficiente, en construcción apuesta por el entramado ligero, la construcción con paneles CLT, las estructuras de madera y la madera termotratada para fachadas.

La Construcción está evolucionando:

La construcción ha evolucionado a lo largo de los años, y hoy en día, se busca constantemente



Santiago García Quesada

Esta metodología permite la creación de edificios más eficientes en un corto plazo de tiempo. Los entramados ligeros son ideales para proyectos que buscan maximizar la luz natural y optimizar el rendimiento térmico.

2. Construcción con Paneles CLT:

Los paneles de madera contralaminada (CLT) han ganado popularidad en la construcción contemporánea debido a su resistencia, versatilidad y sostenibilidad. Es un panel estructural con un mínimo de 3 capas de madera (siempre impares 3/5/7) pegadas y colocadas perpendicularmente entre sí. Alta resistencia y estabilidad. Gran flexibilidad pudiendo soportar grandes deformaciones sin colapsar.

La construcción con paneles CLT ofrece tiempos de construcción más cortos, reducción de residuos y una mayor eficiencia energética en comparación con métodos de construcción convencionales.

3. Estructuras de Madera:

La madera, como material de construcción, ha vuelto a ganar protagonismo gracias a sus propiedades sostenibles y su estética natural. Las estructuras de madera proporcionan una alternativa a la construcción tradicional de acero y hormigón, ofreciendo una solución más ecológica y energéticamente eficiente. Además, la madera es un material versátil que permite una variedad de diseños arquitectónicos innovadores.

4. Madera Termotratada para Fachadas:

La madera termotratada es un tipo de madera que ha sido sometida a un proceso térmico controlado para mejorar su durabilidad y estabilidad dimensional. Este tratamiento reduce la absorción de agua, evita la deformación y aumenta la resistencia a los hongos y los insectos. En el contexto de las fachadas, la madera termotratada ofrece una solución estética y duradera, proporcionando una apariencia natural y cálida a los edificios.



Conclusiones:

Entramado ligero, paneles CLT, estructuras de madera y el uso de madera termotratada para fachadas representan un avance significativo en la construcción sostenible y eficiente. Tecnologías que ofrecen soluciones para los desafíos contemporáneos en la construcción, desde la optimización de recursos hasta la creación de espacios habitables estéticos y funcionales.

Al adoptar estas innovaciones, la industria de la construcción puede contribuir a la reducción de la huella ambiental y promover un futuro más sostenible.



MADERA77
Teléfono: +34 687 54 84 14
Email: Info@madera77.es
Web: www.madera77.es
Redes sociales: [@santimataelpino](https://www.instagram.com/santimataelpino)

Agenda Cultura

MAYO



VIERNES 10

19:00h.
Inauguración
Exposición
"La Colectiva"

DEL 10 AL 26

Edificio Administrativo
Mataelpino.
Exposición
"La Colectiva"



VIERNES 10

18:00h
Edificio Administrativo
Mataelpino
Cine Club Infantil
"Tadeo Jones III".

VIERNES 10

18:00
Charla
"El Misterio de la
Sábana Santa"
por el Padre Jesús, párroco
de Cerceda en el Edificio
Administrativo Cerceda



SÁBADO 11

11:00h-12:00h
Casa Cultura de Cerceda
Club de Lectura
Infantil.

SÁBADO 11

11:00h-13:00h
Casa Cultura de Cerceda
Taller teatro
(Asociación Bóvalo).



DOMINGO 12

12:00h
Plaza El Boalo.
Títeres "La gallina
Josefina".

VIERNES 17

18:30h
Casa Cultura de Cerceda
Cine Club Yagüe
"Umberto D."



DOMINGO 19

11:30h
Plaza Cerceda
Mago (Iván Santacruz)

SÁBADO 25

20:00h
Plaza Mataelpino.
"Concierto Blues"



VIERNES 31

18:30h
Casa Cultura de Cerceda
Cine Club Yagüe
"4 meses, 3 semanas,
2 días."

Comunidad de WhatsApp de El Boalo, Cerceda y Mataelpino

¿Quieres enterarte de todo, todo y todo lo que pasa en nuestro Municipio? El Ayuntamiento ha abierto una Comunidad de WhatsApp, con diferentes canales, para que puedas consultar noticias, eventos y participar en los grupos que más te interesen.

Escanea el código QR de la imagen... ¡y únete!



ESCANÉAME

Comunidad de WhatsApp

AYUNTAMIENTO
EL BOALO-CERCEDA-MATAELPINO

SCAN ME

A hand is shown holding a smartphone with a QR code on its screen, which is identical to the large QR code in the center. The background is a blue gradient with a white rounded rectangle containing the QR code and text.

Festival La Pedriza 2024

Del 19 al 28 de abril el Festival La Pedriza de montaña, cine y aventura El Boalo, Cerceda ha sido el protagonista de la agenda cultural de nuestro municipio.

Junto a los ayuntamientos de Manzanares el Real y Soto del Real, hemos organizado una nueva edición de este festival que, en El Boalo, Cerceda y Mataelpino ha contado con casi una decena de actividades, entre las que han destacado la “Exhibición de campo base” del experto himalayista Álex Txikón, que se celebró en la Ermita de San Isidro en El Boalo. Álex Txikón nos mostró cómo es la vida en un campo base de ochomil, con una réplica de las tiendas de alta montaña que utiliza en sus expediciones, junto a parte del material que utiliza en las mismas. Además, compartió anécdotas de sus expediciones al Himalaya con todos los asistentes, generando un diálogo “de alta montaña”.

El 23 de abril, Día del Libro, la Casa de la Cultura de El Boalo, fue testigo de una presentación única de libros de montaña y aventura, con varios autores nacionales y locales, que nos presentaron sus obras. También pudimos disfrutar de de una emocionante proyección de Alex sobre su aventura.

Durante los días que ha durado el Festival, el edificio administrativo de Mataelpino ha acogido la exposición del IV Concurso de Fotografía de Montaña La Pedriza, culminando el 27 de abril con la entrega de premios a las fotografías y vídeos time lapse ganadores de esta edición.

Sergio Yunquera, alcalde de El Boalo, Cerceda y Mataelpino: “Los que vivimos en este maravilloso entorno, La Pedriza, tenemos la suerte y la responsabilidad de transmitir y compartir su magia y los valores que las actividades de montaña encarnan. La Montaña es adrenalina pura, es aventura, es pasión, pero también es riesgo, adversidad y, en ocasiones, sufrimiento. Valoro enormemente la superación personal, la persistencia, de la que hacen gala los deportistas, que llevan la montaña en el corazón.”

Además, hemos podido disfrutar de la proyección de documentales de montaña, de la charla “Superación y crecimiento en la montaña” de Javier Guzmán, de la Masterclass “Guía fotográfica de La Pedriza” y de la charla-coloquio “La Voz de Iñaki”, con Elena Sagasetta de Ilúrdoz, coordinadora de la Fundación SOS Himalaya.

Olga Romero, concejal de Turismo y Cultura: “Ha sido una semana intensa, pero muy fructífera, en la que se demuestra que pueden colaborar distintos Ayuntamientos, entidades privadas y vecinos.”

Gracias a todos los que nos habéis acompañado y habéis hecho posible estos 10 días de proyecciones, conferencias, cine de montaña, cursos, masterclass, talleres, exposiciones, concurso de fotografía y actividades para todos los públicos y... ¡volvemos en 2025!





Agenda Juventud

Para inscribirse en cualquier actividad, debéis hacerlos presencialmente en cualquier Casa de la Juventud de BOCEMA, llamando al 65016709 o enviando un correo electrónico a juventud@bocema.org

MAYO

VIERNES 3

CERCEDA

Torneo de Ping Pong
A partir de las 18:00, venid 30 minutos antes para hacer emparejamientos, Se requiere inscripción



VIERNES 3

MATAELPINO

Juegos lápiz y papel
A partir de las 17:00



VIERNES 3

EL BOALO

Cineforum, tarde de miedo
A partir de las 18:00



SÁBADO 4

CERCEDA

Concurso de caricaturas
¿Te gusta dibujar? Intenta hacer la caricatura más divertida.
A partir de las 17:00



SÁBADO 4

MATAELPINO

Torneo de mus
A las 18:00, venid 15 minutos antes para hacer las parejas.
Se requiere inscripción



SÁBADO 4

EL BOALO

Torneo de Ping Pong
A partir de las 18h, venid 30 minutos antes para hacer emparejamientos
Se requiere inscripción



DOMINGO 5

CERCEDA

Just Dance
Concurso de baile
A partir de las 17:00



DOMINGO 5

MATAELPINO



DOMINGO 5

EL BOALO

Día de acertijos
A partir de las 17:00



VIERNES 10

CERCEDA

Juegos de teatro, improvisación
A partir de las 17:30



VIERNES 10

MATAELPINO

Torneo Ping Pong por equipos
A partir de las 18:00, venid 30 minutos antes para hacer emparejamientos.
Se requiere inscripción



VIERNES 10

EL BOALO

DÍA GAMING
Se requiere inscripción



SÁBADO 11

CERCEDA

DÍA GAMING

Se requiere inscripción



SÁBADO 11

MATAELPINO

Juegos dinámicos y cooperativos

A partir de las 18:00



SÁBADO 11

EL BOALO

Día de juegos de mesa

A partir de las 17:00



DOMINGO 12

CERCEDA

Gymkana de los sentidos

A partir de las 18:00



DOMINGO 12

MATAELPINO

DÍA GAMING

Se requiere inscripción



DOMINGO 12

EL BOALO



VIERNES 17

CERCEDA

Día de juegos de mesa

A partir de las 17:00



VIERNES 17

MATAELPINO

Torneo FIFA

A partir de las 18:00, venid 30 minutos antes para hacer emparejamientos

Se requiere inscripción



VIERNES 17

EL BOALO

Juegos de habilidad

A partir de las 18:00



SÁBADO 18

CERCEDA

Juegos de exterior

A partir de las 17:00



SÁBADO 18

MATAELPINO

Tarde de cine antiguo y palomitas

A las 18:00



SÁBADO 18

EL BOALO

Bingo

A partir de las 18:00



DOMINGO 19

CERCEDA

Cineforum. Tarde de comedia.
A partir de las 18:00



DOMINGO 19

MATAELPINO



DOMINGO 19

EL BOALO

Just dance, concurso de baile
A partir de las 18:00
Se requiere inscripción



VIERNES 24

CERCEDA

Juegos de lógica
A partir de las 18:00



VIERNES 24

MATAELPINO

Somos creativos
Presenta tu idea
para hacer en
nuestras
paredes.
A partir
de las
17:00



VIERNES 24

EL BOALO

Tarde de manualidades
A partir de las 17:00



SÁBADO 25

CERCEDA

Taller de cocina oriental.
A partir de las 18:00



SÁBADO 25

MATAELPINO

Juegos de agua. ¿Te quieres
mojar?
¡Ven
preparado!
A partir de
las 17:00



SÁBADO 25

EL BOALO

Torneo de Ping Pong
A partir de las 18:00, venid
30 minutos antes para hacer
emparejamientos
Se requiere inscripción



DOMINGO 26

CERCEDA

Torneo de fútbolín
¡¡Apúntate con tu pareja y gana!!
A partir de las 18:00
Se requiere inscripción



DOMINGO 26

MATAELPINO

Día de juegos de mesa
A partir de las 17:00



DOMINGO 26

EL BOALO



CAMPAMENTOS 2024

Este verano se presenta
especialmente atractivo.
¿Os lo vais a perder?

Toda la información en nuestra web:
www.servicioshosteleros.com
y www.elboalo-cerceda-mataelpino.org



SCAN ME



CAMPAMENTO URBANO
Del 24 de junio al 16 de agosto. Dirigido a
escolares nacidos entre 2012 y 2020.
Lugar: CEIP Josefina Carabias, Mataelpino
Contacto: campamentos@servicioshosteleros.com



CAMPAMENTO DEPORTIVO
Del 1 al 31 de julio.
Dirigido a escolares nacidos entre 2008 y
2016.
Lugar: CEIP María de Maeztu, Cerceda
Contacto: Raúl Carralón
coordinadordeportes@bocema.org



Talleres de Orientación Vocacional y Técnicas de Estudio con Yolanda Palomino



Durante el segundo trimestre de este curso académico, la periodista, orientadora vocacional y fundadora del programa 'Encuentra tu Vocación', Yolanda Palomino, ha impartido en el CEIPSO San Sebastián de El Boalo, en el CEIP María de Maeztu de Cerceda y en el CEIP Josefina Carabias de Mataelpino diferentes talleres para los alumnos.

Álvaro González, concejal de Educación: “El objetivo del taller de orientación vocacional, ha sido el de facilitar información de los grados medios y superiores y estudios superiores a los que pueden acceder en la Comunidad de Madrid. Y los talleres de técnicas de estudio, han tenido como objetivo servir de ayuda, de refuerzo, a los estudiantes de nuestro municipio para organizarse a la hora de estudiar, de hacer los deberes... en definitiva, para aprovechar al máximo el tiempo de estudio y que puedan sacarle el máximo rendimiento.”

Taller Primaria: “Estudiar es divertido”

Muchos escolares se aburren a la hora de estudiar. ¿El motivo? No tienen herramientas para hacerlo de

otra forma que no sea sentarse frente al libro y tratar de memorizar toda la información.

El cerebro tiende a desconectar si la actividad es monótona, por eso los niños necesitan actividades más prácticas y visuales con las que aprender.

Este taller práctico está dirigido a los alumnos de 5º y 6º de E.P. y en él han aprendido las siguientes herramientas:

- Cómo hacer esquemas visuales (mapas mentales).
- Jugar a ser el profesor explicando en voz alta.
- Crear un rincón de lectura en casa.
- Hacer tarjetas de repaso.
- Dónde buscar información y vídeos complementarios.
- Cómo hacerse preguntas de examen y responderlas.

En definitiva, en este taller los alumnos han descubierto formas más entretenidas de estudiar y se les ha motivado a ponerlas en práctica para disfrutar del aprendizaje y comprobar cómo, aplicándolas, consiguen mejorar sus notas.

Taller

“Técnicas de estudio para la E.S.O.”

Es habitual que los alumnos se distraigan con facilidad y les cueste aprovechar su tiempo de estudio. Cuando llegan a la ESO necesitan incorporar nuevos hábitos y formas de estudiar efectivas para esta etapa. En él aprenden a:

- Organizarse y planificar el estudio.
- Técnicas para concentrarse y sacar todo el provecho a su tiempo.
- Métodos de estudio que facilitan la memorización: mapas mentales, tarjetas de repaso, preguntas, método Feynman, etc.
- Consejos para mejorar en los exámenes y no perder puntos por descuidos.

La clave de este taller ha sido demostrar a los estudiantes que la efectividad de su estudio no depende de las horas empleadas sino de cómo las hayan aprovechado.

Yolanda Palomino: “Les he enseñado herramientas y formas para estudiar mejor y estar más concentrados. Les he enseñado métodos prácticos, como el de hacer una mapa mental, tarjetas de repaso, explicar en voz alta... con el objetivo de que a la hora de estudiar conozcan otras maneras más efectivas y amenas y mejoren sus resultados.”

Orientación Vocacional:

Taller “Decide tu futuro”

El objetivo de este taller, dirigido a 3º y 4º de E.S.O., ha sido el de ayudar a los estudiantes a encontrar su vocación y elegir sus estudios superiores con acierto.

Se trata de un taller práctico, de 2 horas de duración, dividido en dos partes:

- En la primera parte los alumnos han realizado de forma individual ejercicios de orientación vocacional que les han ayudado a reflexionar sobre sus talentos e intereses profesionales para encontrar una profesión afín a ellos. Se les ha mostrado las claves para encontrar la vocación y algunos mitos acerca de esta.
- En la segunda parte, han recibido información útil sobre la oferta académica:
- Comparativa entre la Formación Profesional y la Universidad, explicando las peculiaridades y requisitos de acceso a cada una.

- Han recibido listados de estudios con toda la oferta educativa a su alcance (listados de Formación Profesional, grados universitarios y enseñanzas especiales). Se les han mostrado páginas web donde obtener información en profundidad sobre las titulaciones académicas.
- Les han explicado cómo se forma la nota de acceso a la universidad y las vías de acceso alternativas para entrar en una carrera cuando no se ha obtenido la nota suficiente.
- Se les han mostrado quince profesiones con futuro y los estudios que tendrían que cursar para dedicarse a ellas.

Yolanda Palomino: “Ha sido un taller práctico en el que han hecho ejercicios y preguntas de reflexión para que, individualmente, cada uno vaya descubriendo su vocación. Les he hablado de profesiones con futuro y qué tendrían que estudiar para dedicarse a ellas, el día de mañana. Y les he mostrado los itinerarios para llegar a las diferentes opciones que tiene, en función de los diferentes estudios.”

Todo este proyecto se ve reforzado por unas sesiones que se están llevando a cabo con los padres de los alumnos de los cursos en los que se han impartido los talleres, y a los que se les está invitando a una sesión, en la que Yolanda les cuenta lo que les ha demostrado y contado a sus hijos.



Subvenciones del Ayuntamiento al transporte de los viajes escolares



Durante el presente curso escolar, la Concejalía de Educación ha subvencionado varias excursiones de los colegios de nuestro municipio, como el viaje esquí y viajes de fin de curso, entre otros. La inscripción a este tipo de actividades suele tener un coste elevado, ya que incluye el precio de la actividad y el alojamiento, entre otros gastos; por eso hemos querido ayudar a las familias a reducir el coste de estas actividades, subvencionando el coste íntegro del transporte.

Se han optado por financiar el transporte de aquellas actividades que son más caras, permitiendo así que todos los escolares puedan acudir así a dichas actividades.

Álvaro González: “Somos conscientes de que estas actividades son experiencias únicas y muy importantes para los alumnos del municipio, por eso entendemos que, sin estas ayudas tanto de los colegios como del Ayuntamiento, muchas familias no tendrían acceso a ellas.”

Estamos a disposición de los centros educativos de nuestro municipio para seguir colaborando y que este tipo de actividades pueda realizarse y disfrutarse todos los alumnos.



Esther Colás y Óscar González, los mejores master de 2023



Nuestra vecina de Cerceda, Esther Colás Román, junto a Óscar González, han sido elegidos mejores atletas master españoles del año 2023. Ambos galardonados, recibieron los trofeos en la Gala del Atletismo Español, que se celebró el sábado 27 de abril en el auditorio Goyeneche, en la sede del Comité Olímpico Español en Madrid.

Esther, sigue manteniendo un status en el atletismo master al más alto nivel, tanto es así que será la tercera vez que recoja este premio (el segundo consecutivo) colocándose como la tercera atleta master

que más veces lo ha conseguido desde que se comenzó a entregar este galardón en 2003.

En esta ocasión, vuelve a acumular unos méritos en la temporada pasada que asustan:

- Récord del Mundo en pista cubierta de 400 metros, en su grupo de edad (1:01.87 con un valor WMA del 95,75%).
- Récord del Campeonato del Mundo en pista cubierta.
- Récord del Campeonato de Europa Aire Libre.
- Campeona del Mundo de 400 metros en pista cubierta.
- Campeona de Europa en 100 metros, 200 metros, 400 metros y 4x400 metros y subcampeona en 800 metros.
- Campeona de España de 100 metros, 200 metros, 400 metros al aire libre y 400 metros pista cubierta.

Recientemente también ha recogido el premio de la revista Corredor a la “corredora máster de leyenda”.

¡Enhorabuena por tu trabajo y méritos vecina!



CALENDARIO COMPETICIONES FEDERADAS Y ADS

TEMPORADA 2023/2024 / Entidad: EL BOALO-CERCEDA-MATAELPINO



AYUNTAMIENTO
EL BOALO-CERCEDA-MATAELPINO

JORNADA, FECHA: 11/12 MAYO 2024

| Deporte | Categoría | Encuentro | | Día | Lugar |
|---------------|----------------|-------------------------|--------------------------|---------------------|---------------------|
| FUTBOL | AFICIONADO A | CERCEDA C.F. A | CELTIC CASTILLA C.F. A | D-12 | CERCEDA |
| | AFICIONADO B | CERCEDA C.F. B | C.D. EL BOALO F.C. | D-12 | CERCEDA |
| | AFICIONADO C | CERCEDA C.F. B | C.D. EL BOALO F.C. | D-12 | CERCEDA |
| | JUVENIL A | CERCEDA C.F. A | SIETE PICOS COLMENAR A | S-11 | CERCEDA |
| | JUVENIL B | MORALZARZAL C.F. A | CERCEDA C.F. B | S-11 | MORALZARZAL |
| | CADETE A | CERCEDA C.F. A | U.D. SAN LORENZO A | S-11 | CERCEDA |
| | CADETE B | C.D. GALAPAGAR D | CERCEDA C.F. B | S-11 | GALAPAGAR |
| | INFANTIL A | CERCEDA C.F. A | C.F. COLLADO VILLALBA A | S-11 | CERCEDA |
| | INFANTIL B | C.F. COLLADO VILLALBA B | CERCEDA C.F. B | S-11 | COLLADO VILLALBA |
| | ALEVIN A | CERCEDA C.F. A | E.F.M.O. BOADILLA C | S-11 | CERCEDA |
| | ALEVIN F7 | MORALZARZAL C.F. C | CERCEDA C.F. B | S-11 | MORALZARZAL |
| | BENJAMIN A | CERCEDA C.F. A | MORALZARZAL C.F. B | S-11 | COLLADO VILLALBA |
| | BENJAMIN B | CERCEDA C.F. B | C.D. ALPEDRETE C | S-11 | COLLADO VILLALBA |
| | PREBENJAMIN A | C.D. ALPEDRETE | CERCEDA C.F. A | S-11 | C.G.S.D. GUADARRAMA |
| PREBENJAMIN B | CERCEDA C.F. B | C.D. ALPEDRETE B | S-11 | C.G.S.D. GUADARRAMA | |
| BASKET | BENJAMIN | BCM | TORRELODONES | S-11 | PABELLON EL BOALO |
| | ALEVIN | BCM | SAN AGUSTIN A | S-11 | PABELLON EL BOALO |
| | INFANTIL | BCM | ALPEDRETE | S-11 | PABELLON EL BOALO |
| | CADETE | BCM | DESCANSA | | |
| F. SALA | BENJAMIN | BCM | AMD SAN LORENZO A | S-11 | PABELLON EL BOALO |
| | ALEVIN | BCM | MORALZARZAL FUTSAL EPIC | S-11 | PABELLON EL BOALO |
| | INFANTIL | BCM | IES GREGORIO PECES BARBA | S-11 | PABELLON EL BOALO |
| | CAD-JUVENIL | BCM | ADC VILLALBA JUVENIL | S-11 | PABELLON EL BOALO |

JORNADA, FECHA: 18/19 MAYO 2024

| Deporte | Categoría | Encuentro | | Día | Lugar |
|---------------|----------------|-----------------------------|----------------------------|------|----------------------|
| FUTBOL | AFICIONADO A | A.D. VILLAVICIOSA DE ODON B | CERCEDA C.F. A | D-19 | VILLAVICIOSA DE ODON |
| | AFICIONADO B | GIM. COLMENAREJO C.F. B | CERCEDA C.F. B | D-19 | COLMENAREJO |
| | AFICIONADO C | C.D. EL BOALO F.C. | ATH. CLUB COLMENAREJO | D-19 | CERCEDA |
| | JUVENIL A | C.D.E. F.P.A. LAS ROZAS B | CERCEDA C.F. A | S-18 | LAS ROZAS |
| | JUVENIL B | CERCEDA C.F. B | C.F. COLLADO VILLALBA B | S-18 | CERCEDA |
| | CADETE A | CERCEDA C.F. A | DESCANSA | | |
| | CADETE B | CERCEDA C.F. B | SAN A. LOS NEGRALES A | S-18 | CERCEDA |
| | INFANTIL A | MORALZARZAL C.F. A | CERCEDA C.F. A | S-18 | MORALZARZAL |
| | INFANTIL B | CERCEDA C.F. B | A.D.C. CASTILLA A | S-18 | CERCEDA |
| | ALEVIN A | C.F. COLLADO VILLALBA B | CERCEDA C.F. A | S-18 | COLLADO VILLALBA |
| | ALEVIN F7 | CERCEDA C.F. B | C.D. BECERRIL DE LA SIERRA | S-18 | MORALZARZAL |
| | BENJAMIN A | C.F. COLLADO VILLALBA B | CERCEDA C.F. A | S-18 | COLLADO VILLALBA |
| | BENJAMIN B | CERCEDA C.F. B | MORALZARZAL C.F. B | S-18 | COLLADO VILLALBA |
| | PREBENJAMIN A | CERCEDA C.F. A | ATL. LEONES CASTILLA | S-18 | C.G.S.D. GUADARRAMA |
| PREBENJAMIN B | CERCEDA C.F. A | DESCANSA | | | |
| BASKET | BENJAMIN | SPORTIVE GALAPAGAR | BCM | S-18 | GALAPAGAR |
| | ALEVIN | GSD GUADARRAMA | BCM | S-18 | C.G.S.D. GUADARRAMA |
| | INFANTIL | EL ESCORIAL | BCM | S-18 | EL ESCORIAL |
| | CADETE | BCM | DESCANSA | | |
| F. SALA | BENJAMIN | LOS NEGRALES | BCM | S-18 | LOS NEGRALES |
| | ALEVIN | ABANTOS F.S. | BCM | S-18 | SAN LORENZO ESCORIAL |
| | INFANTIL | BCM | DESCANSA | | |
| | CAD-JUVENIL | AMD SAN LORENZO | BCM | S-18 | SAN LORENZO ESCORIAL |

JORNADA, FECHA: 25/26 MAYO 2024

| Deporte | Categoría | Encuentro | | Día | Lugar |
|---------|---------------|--------------------|-------------------------|------|------------------|
| FUTBOL | AFICIONADO A | CERCEDA C.F. A | A.D. COLMENAR VIEJO B | D-26 | CERCEDA |
| | AFICIONADO B | CERCEDA C.F. B | DESCANSA | | |
| | AFICIONADO C | C.D. EL BOALO F.C. | DESCANSA | | |
| | JUVENIL A | CERCEDA C.F. A | C.F. COLLADO VILLALBA | S-25 | CERCEDA |
| | JUVENIL B | CERCEDA C.F. B | DESCANSA | | |
| | CADETE A | CERCEDA C.F. A | DESCANSA | | |
| | CADETE B | CERCEDA C.F. B | DESCANSA | | |
| | INFANTIL A | CERCEDA C.F. A | DESCANSA | | |
| | INFANTIL B | CERCEDA C.F. B | DESCANSA | | |
| | ALEVIN A | CERCEDA C.F. A | DESCANSA | | |
| | ALEVIN F7 | CERCEDA C.F. B | DESCANSA | | |
| | BENJAMIN A | CERCEDA C.F. A | C.F. COLLADO VILLALBA C | S-25 | COLLADO VILLALBA |
| | BENJAMIN B | MORALZARZAL C.F. A | CERCEDA C.F. B | S-25 | COLLADO VILLALBA |
| | PREBENJAMIN A | CERCEDA C.F. A | DESCANSA | | |
| | PREBENJAMIN B | CERCEDA C.F. B | DESCANSA | | |
| BASKET | BENJAMIN | BCM | DESCANSA | | |
| | ALEVIN | BCM | DESCANSA | | |
| | INFANTIL | BCM | DESCANSA | | |
| | CADETE | BCM | DESCANSA | | |
| F. SALA | BENJAMIN | BCM | DESCANSA | | |
| | ALEVIN | BCM | DESCANSA | | |
| | INFANTIL | BCM | DESCANSA | | |
| | CAD-JUVENIL | BCM | DESCANSA | | |



PROTECCIÓN CIVIL EL BOALO, CERCEDA Y MATAELPINO

¡HAZTE VOLUNTARIO!

- SI TIENES MÁS DE 18 AÑOS.
- SI QUIERES AYUDAR EN TU MUNICIPIO.
- SI TE GUSTA TRABAJAR EN EQUIPO.
- SI QUIERES RECIBIR FORMACIÓN EN EMERGENCIAS.

¡FORMA PARTE DE NUESTRO EQUIPO!



618 55 72 00



PCIVIL@BOCEMA.ORG



AYUNTAMIENTO
EL BOALO•CERCEDA•MATAELPINO

CONCIERTOS

SABADO 18 DE MAYO

TRES HERMANOS 13:00H

JOE, SANCHEZ Y PAX
BLUES BAND 19:00H

GROOVE FAMILY 21:00H

DJ RESIDENTE
ENTRE LAS ACTUACIONES

DOMINGO 19 DE MAYO

ORGAN TRIO 13:00H

JAM SESION
PARA TODA LA FAMILIA

DJ 7 PICOS
ENTRE LAS ACTUACIONES

FERIA DE LA CERVEZA CERCEDA

18 Y 19 DE MAYO

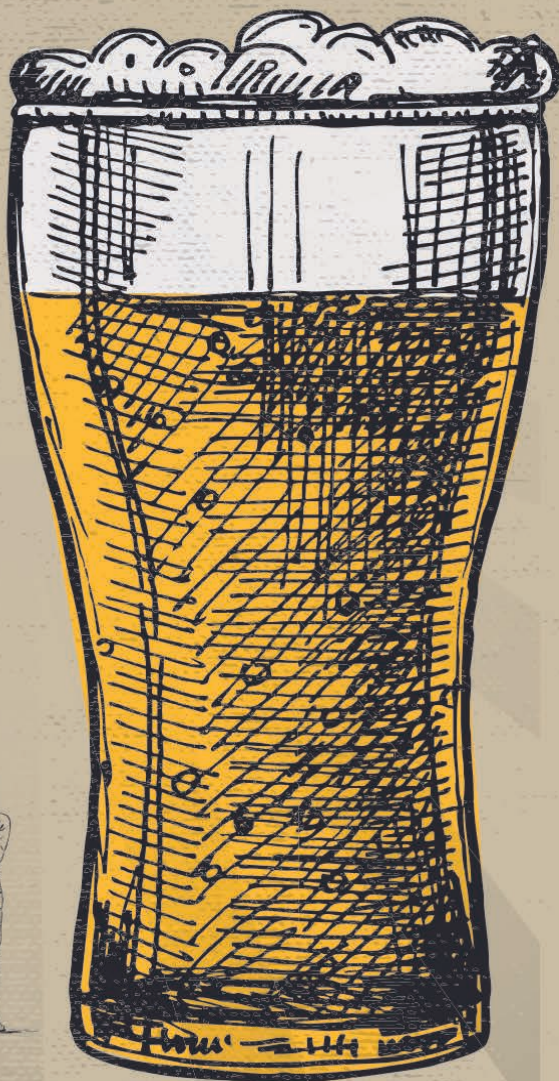

VII FERIA *de la* CERVEZA ARTESANA



Cervezas de trigo, de cebada, rubias, tostadas...
Ven a degustarlas y deleitarte con música en directo,
en un entorno inigualable.

